

	REPÚBLICA DE COLOMBIA DEPARTAMENTO DEL CAUCA MUNICIPIO DE SANTANDER DE QUILICHAO NIT 891.500.269-2 SECRETARIA DE FOMENTO ECONÓMICO Y AGROAMBIENTAL	 modelo integrado de planeación y gestión	CÓDIGO: F27-PD-1070
			VERSIÓN: 7
			FECHA: 29-11-2024

1140

REPUBLICA DE COLOMBIA
DEPARTAMENTO DEL CAUCA
MUNICIPIO DE SANTANDER DE QUILICHAO



NOMBRE DEL PROYECTO:

APOYO A PEQUEÑOS PRODUCTORES RURALES A TRAVES DE UNA
 ESTRATEGIA DE ATENCIÓN A EVENTOS NATURALES QUE AFECTEN LA
 PRODUCCION POR RIESGOS AGROPECUARIOS EN EL MUNICIPIO DE
 SANTANDER DE QUILICHAO

SECTOR PDM:

AGRICULTURA Y DESARROLLO RURAL

Dependencia Proponente:

SECRETARÍA DE FOMENTO ECONÓMICO Y AGROAMBIENTAL

Responsable de seguimiento:

EDNA GRIJALBA MONCAYO

Fecha de presentación:

20/12/2024

	REPÚBLICA DE COLOMBIA DEPARTAMENTO DEL CAUCA MUNICIPIO DE SANTANDER DE QUILICHAO NIT 891.500.269-2 SECRETARIA DE FOMENTO ECONÓMICO Y AGROAMBIENTAL	 modelo integrado de planeación y gestión	CÓDIGO: F27-PD-1070
			VERSIÓN: 7
			FECHA: 29-11-2024

Contenido

1.	DATOS BÁSICOS DEL PROYECTO.....	3
2.	DIAGNÓSTICO	4
2.1	Municipio de Santander de Quilichao.....	6
2.1.1	Código DANE: 19698.....	6
2.1.2	Límites	6
2.1.3	Extensión	6
2.1.4	Economía	7
2.1.5	Población.....	10
2.1.5.1	Distribución por edad	11
2.1.6	Antecedentes (Línea Base).....	15
3.	MÓDULO DE IDENTIFICACIÓN	15
3.1	Contribución a la política pública.....	15
3.1.1	Contribución al Plan Nacional de Desarrollo	15
3.1.2	Contribución al Plan de desarrollo departamental o sectorial	16
3.1.3	Contribución al Plan de Desarrollo Distrital o Municipal	16
3.2	Problemática.....	16
3.2.1	Descripción de la situación existente con relación al problema	16
3.2.2	Justificación del proyecto	17
3.2.3	Magnitud actual del problema – Indicadores de referencia	18
3.2.4	Problema central.....	18
	Causas 18	
3.2.5	Efectos.....	18
3.2.6	Árbol de problema.....	19
3.3	Análisis de participantes	19
3.3.1	Identificación de los participantes	19
3.3.2	Análisis de los participantes	20
3.4	Población.....	21
3.4.1	Población afectada por el problema	21
3.4.2	Población objetivo de la intervención	21
3.4.3	Características demográficas de la población objetivo	21

	REPÚBLICA DE COLOMBIA DEPARTAMENTO DEL CAUCA MUNICIPIO DE SANTANDER DE QUILICHAO NIT 891.500.269-2 SECRETARIA DE FOMENTO ECONÓMICO Y AGROAMBIENTAL	 modelo integrado de planeación y gestión	CÓDIGO: F27-PD-1070
			VERSIÓN: 7
			FECHA: 29-11-2024

3.5

Objetivo General y Específicos

22

3.5.1

Objetivo General e indicadores de seguimiento

22

3.5.2

Árbol de objetivos

23

4.

MÓDULO PREPARACIÓN

23

4.1

Estudio de necesidades

23

4.2

Análisis técnico de la alternativa

24

4.3

Localización de la alternativa

24

4.4

Cadena de valor

24

4.5

Análisis de riesgos

25

5

MÓDULO PROGRAMACIÓN

26

5.1

Indicadores de producto

26

5.2

Cronograma

27

1. DATOS BÁSICOS DEL PROYECTO

ITEM	DETALLE
Nombre Del Proyecto:	APOYO A PEQUEÑOS Y MEDIANOS PRODUCTORES RURALES A TRAVES DE UNA ESTRATEGIA DE ATENCIÓN A EVENTOS

 Alcaldía Municipal	REPÚBLICA DE COLOMBIA DEPARTAMENTO DEL CAUCA MUNICIPIO DE SANTANDER DE QUILICHAO NIT 891.500.269-2	 modelo integrado de planeación y gestión	CÓDIGO: F27-PD-1070
	SECRETARIA DE FOMENTO ECONÓMICO Y AGROAMBIENTAL		VERSIÓN: 7
			DOCUMENTO TÉCNICO

	NATURALES QUE AFECTEN LA PRODUCCION POR RIESGOS AGROPECUARIOS.
Sector	17- Agricultura y Desarrollo Rural
Valor Del Proyecto:	\$ 66.588.000
Objetivo:	Implementar una estrategia de atención a eventos naturales que afecten la producción agropecuaria en el municipio de Santander de Quilichao
Alcance del proyecto	Fortalecer los productores frente a fenómenos naturales y riesgos agropecuarios a través de la implementación de acciones integrales y estratégicas que promuevan la adaptación, mitigación y sostenibilidad de sus actividades productivas
Fase Del Proyecto:	Inversión
Plazo De Ejecución:	6 mes

2. DIAGNÓSTICO

El municipio de Santander de Quilichao tiene un área de 518 Km² de los cuales 511,16 Km² corresponden a la zona rural, es decir el 98,68% del municipio. Los agricultores que habitan estas comunidades realizan actividades agropecuarias, utilizando prácticas tradicionales, no hay diversificación de cultivos, asistencia técnica limitada, reducido acceso a las entidades estatales, debilidad en los canales de comercialización y cadenas productivas, entre otras; razón por la cual el desarrollo rural ha sido menor al desarrollo medio nacional, con 107 veredas donde se mueve la economía rural con las líneas productivas de café, caña panelera, cacao, piña, yuca, cítricos, ganadería, apicultura, piscicultura, avicultura, entre otras.

Ante escenarios de alta vulnerabilidad y crecientes amenazas por diversos riesgos agropecuarios asociados a fenómenos naturales (climáticos y fitosanitarios) en el municipio, resulta crucial no limitarse a responder únicamente a los efectos adversos que impactan la productividad y la generación de ingresos de los productores, afectados directamente su calidad de vida.

El fenómeno de El Niño, ocurrido entre enero y abril, así como de junio a septiembre de 2024, provocó gradualmente afectaciones significativas en el sector agropecuario. Dicho fenómeno obligó a los productores a buscar alternativas para minimizar pérdidas y salvar lo posible. A pesar de las medidas de mitigación implementadas, las sequías redujeron la disponibilidad de recursos hídricos, afectando los cultivos. Simultáneamente, las heladas dejaron secuelas visibles en plantaciones de café, caña panelera y cítricos, además de propiciar incendios reportados y atendidos por la Oficina de Gestión del Riesgo, los Bomberos Voluntarios y la Secretaría de Fomento Económico y Agroambiental.

Durante el evento de El Niño, las condiciones meteorológicas en la zona rural experimentaron alteraciones significativas, como la reducción de las precipitaciones anuales, incrementos en las horas de radiación solar, temperaturas medias más altas y un mayor déficit hídrico. Estas condiciones disminuyeron la humedad del suelo, generando pérdidas productivas importantes, especialmente durante el desarrollo y

	REPÚBLICA DE COLOMBIA DEPARTAMENTO DEL CAUCA MUNICIPIO DE SANTANDER DE QUILICHAO NIT 891.500.269-2 SECRETARIA DE FOMENTO ECONÓMICO Y AGROAMBIENTAL	 modelo integrado de planeación y gestión	CÓDIGO: F27-PD-1070
			VERSIÓN: 7
			FECHA: 29-11-2024

llenado de los frutos en los meses críticos de diciembre a marzo y junio a septiembre. Dichas pérdidas afectarán tanto la primera como la segunda cosecha anual.

Los efectos adversos de este fenómeno impactaron profundamente el rendimiento de los cultivos, redujeron el caudal de los ríos, incrementaron el riesgo de incendios forestales y amenazaron la disponibilidad de agua para riego y consumo animal. Por ejemplo, en la acuicultura, los productores de tilapia debieron reducir las densidades de peces o cosecharlos antes de alcanzar el peso ideal para el mercado, enfrentando pérdidas de hasta un 70%. Aunque las actividades como la avicultura y porcicultura, al estar en ambientes controlados, no se vieron afectadas sus producciones, enfrentaron incrementos en los costos de energía necesarios para mantener temperaturas adecuadas en los galpones.

Históricamente, la transición hacia la primera temporada de lluvias ocurre a mediados de marzo, incrementando la nubosidad y la frecuencia de días lluviosos. Según pronósticos recientes, se prevé que las precipitaciones, influenciadas por la posible presencia de La Niña, sean más intensas y frecuentes en varias regiones del país.

En el municipio de Santander de Quilichao, eventos como el granizo registrado en veredas como La Concepción, La Chapa, La Alita, San Isidro, San Bosco, María Auxiliadora y Cascajal causaron daños severos a los cultivos de café, afectando a numerosos productores. En muchos casos, las plantas dañadas detuvieron su crecimiento para recuperarse de las lesiones, resultando en pérdidas significativas.

Además, en febrero de 2024 se reportó la presencia del gusano cachón en cultivos de yuca, afectando tanto al municipio como a otras regiones del país. La falta de recursos económicos impidió un manejo integral de la plaga, lo que agravó las pérdidas. En este contexto, el Instituto Colombiano Agropecuario (ICA) y Agrosavia brindaron acompañamiento técnico y recomendaciones, enfatizando el uso de herramientas biológicas como estrategia eficiente de control.

Aunque es fundamental implementar esquemas de gestión de riesgos agropecuarios, es importante reconocer que la naturaleza al aire libre de estas actividades no permite evitar completamente los impactos de los riesgos. Por ello, es esencial enfocar los esfuerzos en minimizar las pérdidas potenciales, tanto productivas como socioeconómicas, y establecer criterios para intervenir los diversos riesgos, reduciendo así la vulnerabilidad de los productores.

Finalmente, es importante considerar que el sector agropecuario enfrenta múltiples amenazas, algunas previsibles, como fenómenos climáticos, y otras más complejas de evaluar, como emergencias fitosanitarias, fluctuaciones en precios y costos de insumos. Estos factores incrementan los riesgos y las pérdidas económicas,

	REPÚBLICA DE COLOMBIA DEPARTAMENTO DEL CAUCA MUNICIPIO DE SANTANDER DE QUILICHAO NIT 891.500.269-2 SECRETARIA DE FOMENTO ECONÓMICO Y AGROAMBIENTAL	 DOCUMENTO TÉCNICO	CÓDIGO: F27-PD-1070
			VERSIÓN: 7
			FECHA: 29-11-2024

subrayando la necesidad de estrategias integrales que fortalezcan la resiliencia del sector.

2.1 Municipio de Santander de Quilichao

Nombre: Santander de Quilichao

NIT: 891500269-2

Categoría: CUARTA.

2.1.1 Código DANE: 19698

Gentilicio: Quilichagüño. Otros nombres que ha recibido el municipio: Jamaica de los Quilichao, Tierra de Oro, Ciudad de los Samanes, Villa de Quilichao.

El municipio de Santander de Quilichao se encuentra ubicado en la región norte del Cauca, a 45 Km de Santiago de Cali y 97 Km de Popayán. Con una Temperatura media de 26°C. Es el municipio más importante del norte del cauca, gracias a su contexto económico y social.

2.1.2 Límites

El municipio de Santander de Quilichao limita al norte con los municipios de Villa Rica y Jamundí, al sur con el municipio de Caldono, al occidente con el Municipio de Buenos Aires, al Oriente con los Municipios de Caloto y Jámalo. Su posición geográfica respecto al meridiano de Bogotá es de 3° 0' 38" Latitud Norte y 2° 23' 30" Latitud Oeste.

Tabla 1. Límites geográficos municipio de Santander de Quilichao

LÍMITE	MUNICIPIO
Norte:	Municipio de Villa rica
Oriente:	Municipio de Buenos Aires y Jamundí
Sur:	Municipio de Caldono
Occidente:	Municipio de Caloto

2.1.3 Extensión

La extensión total del municipio de Santander de Quilichao es de 518 Km², de la cual la extensión del área urbana representa 8,58 Km² y la extensión del área rural representa 509,42 Km². En cuanto a la altitud, la cabecera municipal se encuentra a 1.071 metros sobre el nivel del mar.

Tabla 2. Extensión Urbana y Rural del municipio de Santander de Quilichao

 Alcaldía Municipal	REPÚBLICA DE COLOMBIA DEPARTAMENTO DEL CAUCA MUNICIPIO DE SANTANDER DE QUILICHAO NIT 891.500.269-2	 modelo integrado de planeación y gestión	CÓDIGO: F27-PD-1070
	SECRETARIA DE FOMENTO ECONÓMICO Y AGROAMBIENTAL		VERSIÓN: 7
			DOCUMENTO TÉCNICO

<i>Municipio</i>	Extensión Urbana		Extensión Rural		Extensión Total	
	Extensión	Porcentaje	Extensión	Porcentaje	Extensión	Porcentaje
<i>Santander de Quilichao</i>	8,58 Km ²	1,65%	509,42 Km ²	86%	518Km ²	100%

Mapa 1. Ubicación geográfica del municipio de Santander de Quilichao



Fuente: Unidad de sistemas de información - Oficina Asesora de Planeación Departamental.

Tabla 3. Ordenamiento Territorial, por área 2021 y 2023

INFORMACIÓN CATASTRAL	TOTAL PREDIOS 2021	TOTAL PREDIOS 2023
Total de predios	38.841	49.552
Predios urbanos	19.429	23.847
Predios rurales	19.412	24.932
Predios Centro Poblado Mondomo	-	773
Porcentaje de predios urbanos	50,02%	49,70%
Porcentaje de predios rurales	49,98%	50,30%

Fuente: DNP a partir de información del IGAC 2021. SUI-IGAC 2023
 Elaboró/Proyectó: Carmen Jackeline Cifuentes Vergara PU SPOTV

2.1.4 Economía

Según lo referido en el diagnóstico de condiciones sociales y económicas del municipio de Santander de Quilichao, la economía del Municipio de Santander proviene en buena parte del sector primario con vocación agropecuaria, donde el café, la caña de azúcar y la yuca entre otros ocupan un renglón muy importante porque generan ingresos a los agricultores. Con los beneficios que trajo la Ley Páez y la instalación de empresas manufactureras, el renglón secundario pasó a ocupar un buen lugar en la economía local y regional, sin

	REPÚBLICA DE COLOMBIA DEPARTAMENTO DEL CAUCA MUNICIPIO DE SANTANDER DE QUILICHAO NIT 891.500.269-2 SECRETARIA DE FOMENTO ECONÓMICO Y AGROAMBIENTAL	 modelo integrado de planeación y gestión	CÓDIGO: F27-PD-1070
			VERSIÓN: 7
			FECHA: 29-11-2024

desconocer que el sector terciario, el comercio en el casco urbano es fuente generadora de empleo y actividad económica dinámica.

Debido al lugar central de Santander de Quilichao en el contexto nortecaucano y departamental, presenta unas características importantes para el desarrollo activo de los tres sectores de la economía en comparación con otros municipios. Entre ellos vale la pena mencionar: Su ubicación geográfica cercana al principal centro de producción y consumo del suroccidente colombiano, como es Cali; su cercanía al Puerto de Buenaventura, a los puertos secos de Yumbo y Buga y a otras ciudades del Departamento. Geográficamente cuenta con dos zonas bien definidas: la zona plana, donde inicia el Valle geográfico del Río Cauca y con explotaciones agropecuarias y tecnologías apropiadas. La zona de montaña: con topografía ondulada, con diferencia de pisos térmicos que hacen que el establecimiento de actividades agropecuarias sea muy variado. La infraestructura vial y de comunicaciones es adecuada y están cerca los centros de producción.

En el sector primario los cultivos más importantes son: la caña de azúcar que ocupa el 47,12% del área sembrada en cultivos transitorios y permanentes según distribución del uso actual del suelo, en segundo lugar, el café con el 23,55%, la piña con el 9,73%, la yuca con el 6,79%, la caña panelera con el 2,78% y el plátano con el 1,87 %. Entre otros cultivos se encuentran: piña, maíz, cítricos, fique, mora, lulo, mango, frijol, tomate, arroz y habichuela que participan en menor escala. En el área pecuaria hay cría de ganado bovino doble propósito y de ganado porcino. La zona plana (Valle geográfico del Río Cauca), se caracteriza por la explotación a gran escala de la caña de azúcar, de pastos mejorados para el ganado, en la zona de ladera ocupa un lugar relevante el cultivo del café, la yuca, el plátano y cultivos de pan coger.

De acuerdo a la Unidad de planificación rural agropecuaria – UPRA, el último dato de ordenamiento por nivel de producción (2021), los cultivos de mayor producción en el Municipio, fueron:

Cultivos de mayor producción en la entidad

Orden por nivel de producción (2021)	Cultivo	Producción (t)	Rendimiento (t/ha)
2 	Primer cultivo	Caña de Azúcar	50.813,88
2 	Segundo cultivo	Piña	19.360,00
2 	Tercer cultivo	Plátano	4.653,00
2 	Cuarto cultivo	Arroz	3.535,00
2 	Quinto cultivo	Café	3.359,77

Fuente: UPRA

La zona plana (Valle geográfico del Río Cauca), se caracteriza por la explotación a gran escala de la caña de azúcar, de pastos mejorados para el ganado, en la zona de ladera ocupa un lugar relevante el cultivo del café, la yuca, el plátano y cultivos de pan coger.

En el área pecuaria se tienen registros de cría de ganado bovino doble propósito y de ganado porcino. De acuerdo a los inventarios pecuarios del Municipio con corte al año 2022, el mayor número de existencia se registran en el inventario aviar (1.544.964), seguido del inventario porcino (35.040) y el inventario bovino (14.531).

	REPÚBLICA DE COLOMBIA DEPARTAMENTO DEL CAUCA MUNICIPIO DE SANTANDER DE QUILICHAO NIT 891.500.269-2 SECRETARIA DE FOMENTO ECONÓMICO Y AGROAMBIENTAL	 modelo integrado de planeación y gestión	CÓDIGO: F27-PD-1070
			VERSIÓN: 7
			FECHA: 29-11-2024

PIB - Valor agregado municipal

De acuerdo al DANE, el último informe disponible data del año 2021, el municipio de Santander de Quilichao presenta una tendencia de crecimiento en el valor agregado de su economía interna. El sector secundario y terciario son el de mayor aporte al valor agregado municipal. Esto en correspondencia a las dinámicas de crecimiento comercial de las zonas urbanas y el nacimiento de un sector industrial incipiente y en constante crecimiento.

Valor Agregado municipal - Santander de Quilichao

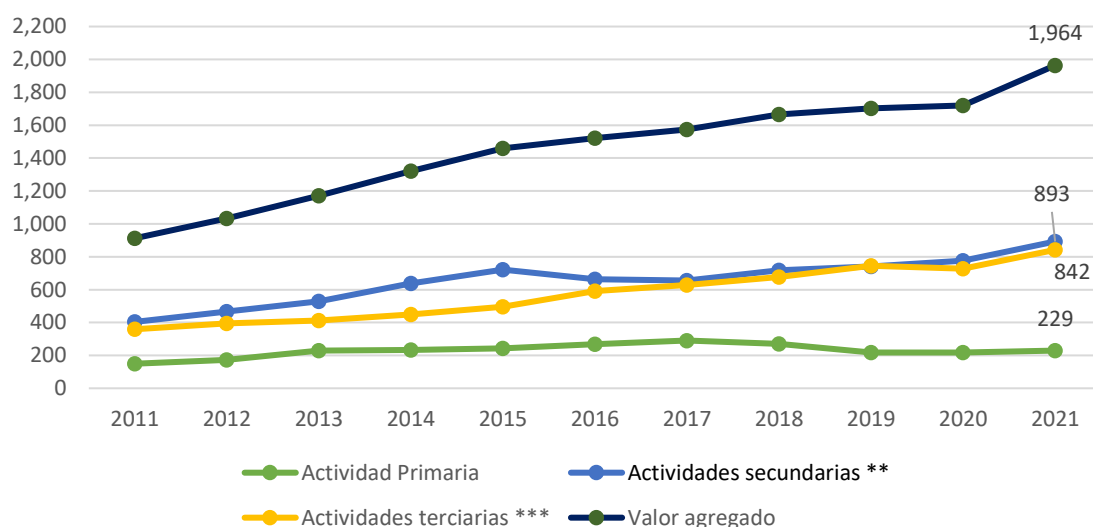

A nivel departamental la economía del municipio de Santander de Quilichao fluctúa entre la segunda y tercera con mayor peso relativo.

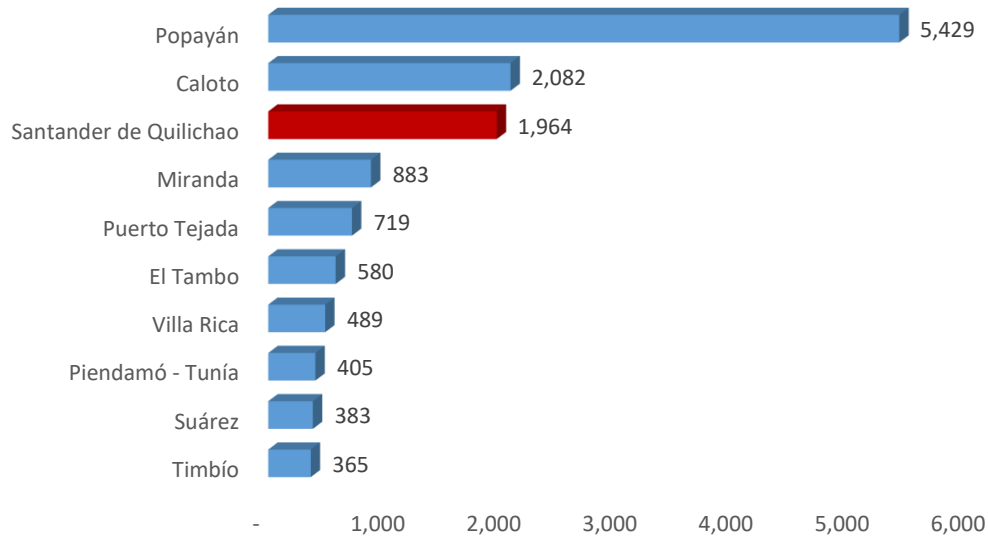

2.1.5 Población

La población del municipio de Santander de Quilichao para el año 2024 según las Proyecciones del Censo de Población 2018 del Departamento Administrativo Nacional de Estadísticas DANE, es de **118.031** habitantes. **60.537** (51,3%) mujeres y **57.494** (48,7%) hombres. Para el año 2024 la densidad de población es 265,84 Habs/Km².

De acuerdo a la tabla 4, la distribución de la población es **53.856** (45,6%) personas en la zona urbana y **64.175** (54,4%) personas en la zona rural dispersa.

Tabla 4. Población desagregada por área de Santander de Quilichao

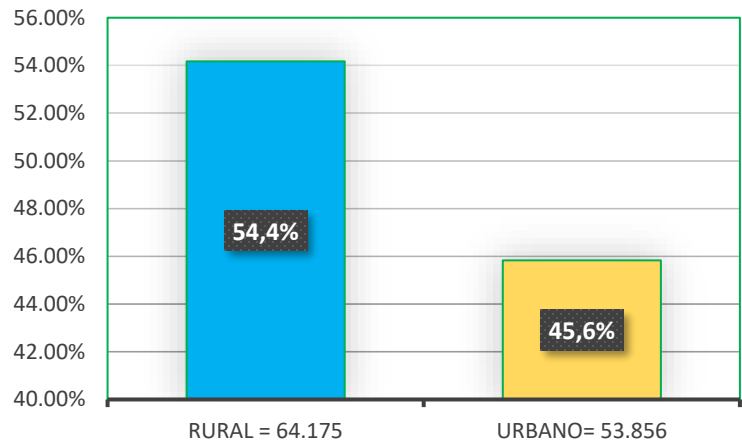

La distribución de la población por área, presenta una tendencia de crecimiento y concentración hacia la ruralidad, con un 9% de crecimiento.

Población Desagregada por Sexo

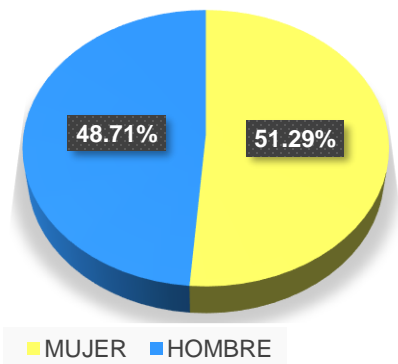

Fuente: Censo de Población DANE- 2.018, Proyecciones 2.024
Proyectó/Redactó: Carmen Jackeline Cifuentes Vergara PU SPOTV

2.1.5.1 Distribución por edad

En la tabla 5. se presenta la población del municipio de Santander de Quilichao por género y rangos de edad, según los datos de las proyecciones Censo 2018, DANE.

Tabla 5. Población Santander de Quilichao por sexo y edad

	TOTAL
	2024



REPÚBLICA DE COLOMBIA
DEPARTAMENTO DEL CAUCA
MUNICIPIO DE SANTANDER DE QUILICHAO
NIT 891.500.269-2

SECRETARIA DE FOMENTO ECONÓMICO Y
AGROAMBIENTAL



DOCUMENTO TÉCNICO

CÓDIGO: F27-PD-1070

VERSIÓN: 7

FECHA: 29-11-2024

GRUPOS QUINQUENALES	AMBOS SEXOS	HOMBRES	MUJERES
	118.031	57.494	60.537
00-04	8.188	4.270	3.918
05-09	8.696	4.524	4.172
10-14	8.721	4.502	4.219
15-19	9.156	4.674	4.482
20-24	10.340	5.213	5.127
25-29	10.638	5.270	5.368
30-34	9.590	4.671	4.919
35-39	8.842	4.237	4.605
40-44	8.568	4.014	4.554
45-49	7.303	3.398	3.905
50-54	6.165	2.859	3.306
55-59	5.572	2.550	3.022
60-64	4.944	2.244	2.700
65-69	3.865	1.761	2.104
70-74	2.843	1.289	1.554
75-79	1.972	877	1.095
80 o más años	2.628	1.141	1.487

Fuente: DANE - Proyecciones de población 2.024. Censo 2018.
Elaboró/ Proyectó: Carmen Jackeline Cifuentes Vergara PU SPOTV

Piramide Poblacional 2024

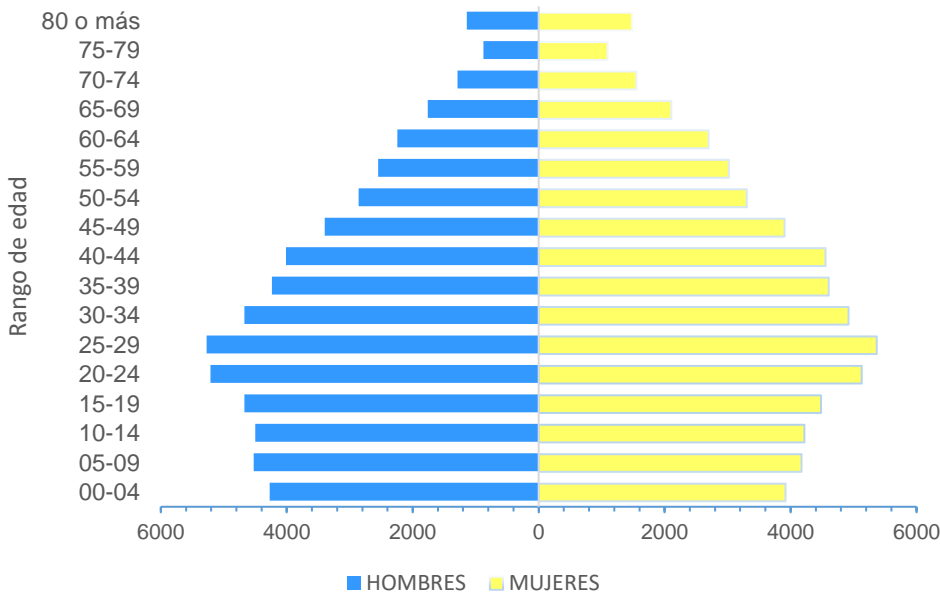

	REPÚBLICA DE COLOMBIA DEPARTAMENTO DEL CAUCA MUNICIPIO DE SANTANDER DE QUILICHAO NIT 891.500.269-2 SECRETARIA DE FOMENTO ECONÓMICO Y AGROAMBIENTAL	 modelo integrado de planeación y gestión	CÓDIGO: F27-PD-1070
			VERSIÓN: 7
			FECHA: 29-11-2024

De acuerdo a la pirámide poblacional del municipio de Santander de Quilichao para el año 2024, se observa una población en pleno proceso de transición demográfica, todavía jóvenes, pero apuntando a profundos cambios. La pirámide presenta dos momentos; un primer momento con una base ancha a partir de los 25 y que se estrecha rápidamente al aumentar la edad, reflejo de dinámicas demográficas de alta natalidad y alta mortalidad. El segundo momento, se encuentra en una estabilización y tendencia a disminuir en edades inferiores a los 25 años. Esto impulsado por bajas tasas de fecundidad, consecuencia de políticas de “control de nacimientos” o de “planificación familiar” implementadas desde mediados de los años 80’s y 90’s. El municipio aumenta su base de población anciana con edades superiores a los 80 años, generando mayor carga en los servicios de salud prestados en el territorio, mayores cargas pensionales, entre otros aspectos referentes al bienestar social de la población adulto mayor en Colombia.

Registros Población SISBEN IV

El SISBEN IV corresponde a un instrumento que permite al Estado ordenar a la población civil colombiana de acuerdo a sus capacidades para la generación de ingresos y condiciones de vida, de tal forma que permita a los entes territoriales y la nación, focalizar de manera rápida y objetiva la inversión social, en aquellos grupos poblacionales en situación de pobreza y alta vulnerabilidad.

A continuación, se presenta gráficamente los registros de SISBEN IV para el municipio de Santander de Quilichao, año 2023

Distribución de registros SISBEN IV

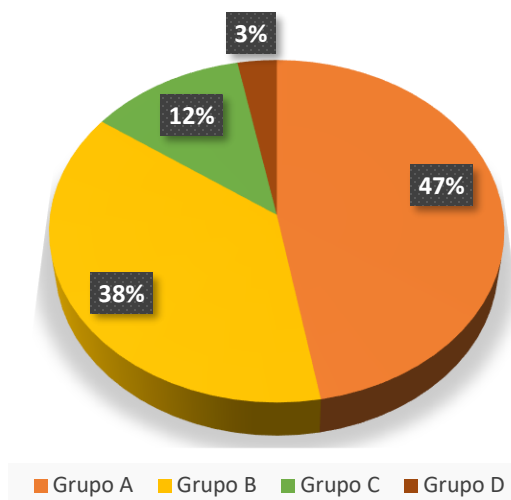

El municipio de Santander de Quilichao aumentó en 19,7 puntos porcentuales la población registrada en SISBEN IV, del año 2022 al año 2023. El mayor aumento se registra en el número de personas que ingresaron al Grupo A (Población en pobreza extrema), con una variación anual de 37,2%. Mientras que disminuye en -30,9% el total de población registrada en el grupo D (Población no pobre, no vulnerable). Este tipo de movilidad social genera una

	REPÚBLICA DE COLOMBIA DEPARTAMENTO DEL CAUCA MUNICIPIO DE SANTANDER DE QUILICHAO NIT 891.500.269-2 SECRETARIA DE FOMENTO ECONÓMICO Y AGROAMBIENTAL	 modelo integrado de planeación y gestión	CÓDIGO: F27-PD-1070
			VERSIÓN: 7
			FECHA: 29-11-2024

serie de retos para las administraciones municipales; primero, generar políticas de mayor impacto y alcance para la atención de población en condiciones de pobreza a nivel municipal. Segundo, fortalecer los procesos internos administrativos que conlleven a una mayor eficiencia en los procesos de aplicación de las fichas de registro de hogares en el SISBEN IV, disminuyendo el número de sub registros y aportando información de mayor veracidad al momento de categorizar un hogar en los grupos definidos por el SISBEN IV.

En la tabla 6.se presenta un resumen del registro arrojado por el SISBEN IV para los años 2022 y 2023.

Tabla 6. Registros población SISBÉN, Santander de Quilichao.

CATEGORÍA	INDICADOR	Año 2022	Año 2023	UNIDAD DE MEDIDA
Información SISBEN IV	Total Fichas	33.403	45.033	Registros - Fichas
Información SISBEN IV	Total Hogares	42.141	51.904	Registros - Hogares
Información SISBEN IV	Total Personas	65.384	78.318	Registros - Personas
Información SISBEN IV	Grupo A	30.848	42.322	Personas
Información SISBEN IV	Grupo B	24.626	29.102	Personas
Información SISBEN IV	Grupo C	7.919	9.519	Personas
Información SISBEN IV	Grupo D	1.991	1.375	Personas

Elaboró/ Proyectó /Elaboró: Carmen Jackeline Cifuentes Vergara PU SPOTV

Tabla 7. Población Étnica 2024.

GRUPO ÉTNICO	TOTAL POBLACIÓN	PORCENTAJE
INDÍGENA	32.429	27,47%
NEGRA, AFROCOLOMBIANA	27.748	23,51%
GITANA o ROOM	6	0,01%
RAIZAL	12	0,01%
PALENQUERA DE SAN BASILIO	6	0,01%
	60.201	

La Población étnica total corresponde a 60.201 personas, equivalente al 51 % del total de la población del municipio de Santander de Quilichao. El grupo de mayor representatividad poblacional étnica corresponde a la población indígena, con una participación del 53,87%, seguido de la población afrocolombiana con un 46,09% del total de población étnica. Esto de acuerdo al censo nacional de población y vivienda 2018.

Población Étnica 2024

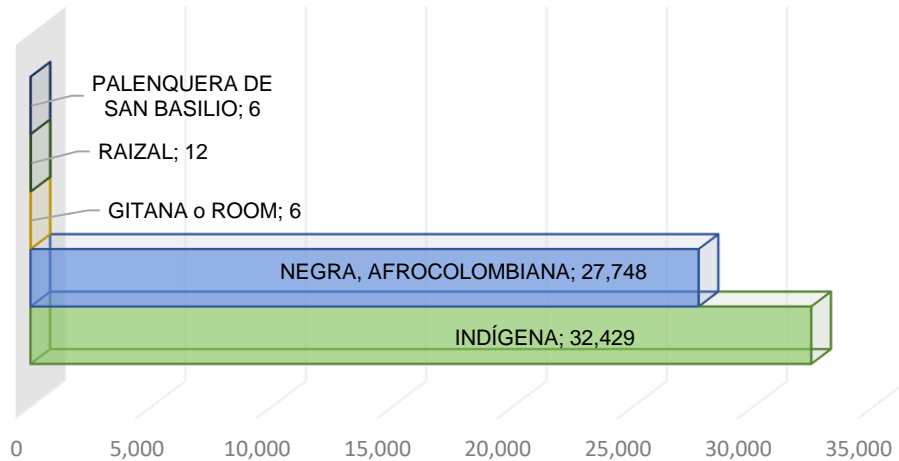

Fuente: DANE - Proyecciones de población 2.024. Censo 2018.
Elaboró/ Proyectó: Carmen Jackeline Cifuentes Vergara PU SPOTV

2.1.6 Antecedentes (Línea Base)

En la construcción del Plan de Desarrollo Municipal se realizaron mesas de concertación con las comunidades urbanas y rurales, las cuales arrojaron datos e información importante del sector de Vivienda Ciudad y Territorio.

Año Base	Unidad de medida	Línea base
2024	Numero	ND

3. MÓDULO DE IDENTIFICACIÓN

3.1 Contribución a la política pública

A continuación, se presenta la contribución del proyecto al cumplimiento de la política pública nacional, departamental y municipal, establecida en los planes de desarrollo y su gestión institucional.

3.1.1 Contribución al Plan Nacional de Desarrollo

Programa:	1703 - Servicios financieros y gestión del riesgo para las actividades agropecuarias y rurales
Plan Nacional de Desarrollo:	(2022-2026) Colombia Potencia Mundial de la Vida.
Transformación:	Derecho Humano a la Alimentación.
Pilar:	Disponibilidad de alimentos

	REPÚBLICA DE COLOMBIA DEPARTAMENTO DEL CAUCA MUNICIPIO DE SANTANDER DE QUILICHAO NIT 891.500.269-2 SECRETARIA DE FOMENTO ECONÓMICO Y AGROAMBIENTAL	 modelo integrado de planeación y gestión	CÓDIGO: F27-PD-1070
			VERSIÓN: 7
			FECHA: 29-11-2024

Catalizador:	Transformación del sector agropecuario para producir más y mejores alimentos
Componente:	Proveer acceso a factores productivos en forma oportuna y simultánea

Fuente: Plan de Desarrollo Nacional, 2022-2026.

3.1.2 Contribución al Plan de desarrollo departamental o sectorial

Plan Departamental de Desarrollo:	La Fuerza del Pueblo 2022 – 2026
Línea Estratégica:	Cauca productivo y sostenible
Programa:	1703 - Servicios financieros y gestión del riesgo para las actividades agropecuarias y rurales

Fuente: Plan de Desarrollo Departamental del Cauca 2024-2027

3.1.3 Contribución al Plan de Desarrollo Distrital o Municipal

Plan Municipal distrital o Municipal:	QUILICHAO SOMOS TODOS 2024 – 2027
Pilar:	Quilichao con Inclusión Económica
Programa:	Servicios financieros y gestión del riesgo para las actividades agropecuarias y rurales

Fuente: Plan de Desarrollo Municipal 2024-2027

3.2 Problemática

Insuficientes procesos de planeación y coordinación institucional en prevención y atención de desastres por eventos naturales que afecten la producción por riesgos agropecuarios en el municipio de Santander de Quilichao.

3.2.1 Descripción de la situación existente con relación al problema

El Municipio de Santander de Quilichao, dentro del Plan de Desarrollo 2024-2027 “QUILICHAO SOMOS TODOS”, establece como objetivo principal en la Línea Estratégica Quilichao con Inclusión Económica mejorar las oportunidades de generación de ingresos para todos sus habitantes. Para alcanzar este objetivo, se reconoce la importancia de fortalecer las capacidades productivas de los pequeños productores rurales, brindándoles herramientas y apoyo técnico que les permitan aprovechar las potencialidades del territorio y las oportunidades del entorno empresarial.

En la actualidad, el municipio enfrenta importantes desafíos en la promoción del desarrollo de los sectores productivos. Esto se refleja en una insuficiencia de acciones dirigidas a generar capacidades clave entre los pequeños productores, tales como el fortalecimiento del liderazgo competitivo, la promoción de estrategias conjuntas frente a riesgos agrícolas, la adopción de técnicas avanzadas de producción y la implementación de estrategias efectivas de comercialización.

	REPÚBLICA DE COLOMBIA DEPARTAMENTO DEL CAUCA MUNICIPIO DE SANTANDER DE QUILICHAO NIT 891.500.269-2 SECRETARIA DE FOMENTO ECONÓMICO Y AGROAMBIENTAL	 DOCUMENTO TÉCNICO	CÓDIGO: F27-PD-1070
			VERSIÓN: 7
			FECHA: 29-11-2024

Para atender estas necesidades, se implementará un Plan Agropecuario y Ambiental Municipal, enfocado en el fortalecimiento de los procesos productivos, la asociatividad y el desarrollo de un entorno comercial sostenible. Entre las primeras acciones llevadas a cabo se incluyen visitas técnicas y diagnósticos detallados sobre los impactos de fenómenos climáticos como El Niño y La Niña, así como análisis de riesgos fitosanitarios. Estos estudios permitirán desarrollar un plan de manejo agronómico, agrícola y preventivo orientado a mitigar los efectos adversos de eventos naturales sobre la producción agropecuaria.

Como meta clave para este cuatrienio, el municipio se propone implementar un nuevo instrumento financiero destinado a la gestión de riesgos agropecuarios, promoviendo así la resiliencia y sostenibilidad de las actividades agrícolas en Santander de Quilichao.

3.2.2 Justificación del proyecto

El sector agropecuario de Santander de Quilichao enfrenta diversos riesgos derivados de fenómenos naturales y la heterogeneidad del territorio, lo que hace indispensable identificar y gestionar estos riesgos en función de las condiciones agroecológicas y climáticas. Para ello, se propone implementar estrategias que atiendan los impactos de eventos naturales sobre la producción agropecuaria, incluyendo la provisión de sistemas de riego individuales para mitigar el fenómeno de El Niño, el suministro de insumos y fertilizantes agrícolas para recuperar cultivos afectados por el fenómeno de La Niña y el control de plagas e incendios.

En este contexto, la Constitución Política de Colombia establece en sus artículos 2 y 315, numeral 1°, que las autoridades deben proteger la vida, bienes y derechos de las personas, así como cumplir y hacer cumplir la normativa vigente. Asimismo, la Ley 1523 de 2012 establece que la gestión del riesgo es una responsabilidad compartida entre autoridades, entidades privadas y la comunidad, incluyendo los componentes de conocimiento, reducción del riesgo y manejo de desastres, enmarcados en el Sistema Nacional de Gestión del Riesgo de Desastres (SNGRD). Este marco legal también consagra el principio de solidaridad social, que obliga a las personas y organizaciones a colaborar en situaciones de emergencia o desastre.

La vulnerabilidad del municipio frente al fenómeno de El Niño ha sido confirmada por el IDEAM, que reportó un incremento de las temperaturas y una disminución significativa de las precipitaciones. El Estudio Nacional del Agua 2022 clasifica a Santander de Quilichao como una de las zonas más afectadas, lo que resalta la necesidad de garantizar la seguridad hídrica, alimentaria y ambiental. Paralelamente, se ha identificado el impacto del Gusano Cachón (*Erinnyis ello*) en cultivos de yuca, agravado por las condiciones generadas por El Niño. Entre el 3 y el 14 de febrero de 2024, la Dirección Técnica de Sanidad Vegetal (DTSV) y el Instituto Colombiano Agropecuario (ICA) llevaron a cabo brigadas fitosanitarias en varias veredas, priorizando predios altamente afectados donde las defoliaciones superaban el 50 %.

	REPÚBLICA DE COLOMBIA DEPARTAMENTO DEL CAUCA MUNICIPIO DE SANTANDER DE QUILICHAO NIT 891.500.269-2 SECRETARIA DE FOMENTO ECONÓMICO Y AGROAMBIENTAL	 modelo integrado de planeación y gestión	CÓDIGO: F27-PD-1070
			VERSIÓN: 7
			FECHA: 29-11-2024

Por otro lado, el fenómeno de La Niña ha causado daños por vendavales y granizadas en el resguardo La Concepción, donde más de 70 productores de cultivos como café y plátano reportaron destrucción total. Ante estas circunstancias, el municipio ha implementado acciones de diagnóstico, atención y recuperación, incluyendo sistemas de riego, suministro de insumos agrícolas y coordinación con entidades técnicas para el control de plagas. Estas medidas buscan mitigar los efectos de los fenómenos climáticos y fitosanitarios, fortaleciendo la resiliencia del sector agropecuario y alineándose con los lineamientos del SNGRD, la CRC y las políticas nacionales.

En conclusión, la gestión de riesgos en el sector agropecuario de Santander de Quilichao requiere acciones articuladas y urgentes para enfrentar los desafíos actuales y proteger a la población, sus bienes y la actividad productiva del municipio, garantizando así su sostenibilidad y desarrollo.

3.2.3 Magnitud actual del problema – Indicadores de referencia

El municipio de Santander de Quilichao, carece de una estrategia de atención a eventos naturales por riesgos agropecuarios que afectan la producción agropecuaria, los ingresos de los productores y la calidad de vida de las familias rurales.

Se tienen identificados e inscritos en la Secretaria de Fomento Económico y Agroambiental 617 productores, correspondientes a 51 afectados por el fenómeno del niño, 70 productores afectados por el fenómeno de la niña, 496 por problemas fitosanitarios en cultivos de yuca y apicultura, complementado con cartografía básica del municipio de Santander de Quilichao para ser intervenidos.

3.2.4 Problema central

Debilidad en el proceso de planeación y coordinación institucional en prevención y atención a fenómenos naturales por riesgos agropecuarios, en el municipio de Santander de Quilichao.

Causas

3.2.4.1 Causas directas

- ✓ Baja implementación del Plan de prevención y atención de riesgos agropecuarios.

3.2.4.2 Causas indirectas

- ✓ Insuficiente apoyo con insumos agropecuarios y equipos agrícolas.

3.2.5 Efectos

3.2.5.1 Efectos directos

- ✓ Aumento de la vulnerabilidad por configuración de nuevos escenarios de riesgos agropecuarios.

3.2.5.2 Efectos indirectos

- ✓ Incremento de problemas fitosanitarios y afectación productiva por fenómenos naturales.

3.2.6 Árbol de problema

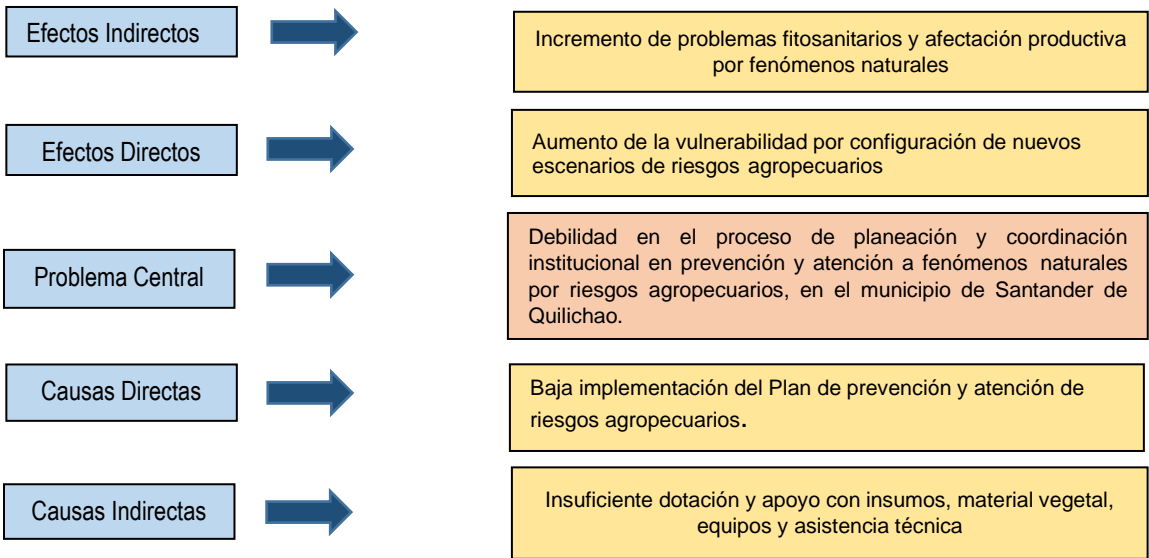

3.3 Análisis de participantes

3.3.1 Identificación de los participantes

Tabla 8 Identificación de participantes en el proyecto

Actor	Entidad	Posición	Intereses O Expectativas	Contribución Y Gestión
Municipal	Municipio de Santander de Quilichao	Cooperante	Mejorar la prevención y atención a fenómenos naturales por riesgos agropecuarios en el municipio	Apoyo técnico, financiero y jurídico.

	REPÚBLICA DE COLOMBIA DEPARTAMENTO DEL CAUCA MUNICIPIO DE SANTANDER DE QUILICHAO NIT 891.500.269-2 SECRETARIA DE FOMENTO ECONÓMICO Y AGROAMBIENTAL	 modelo integrado de planeación y gestión	CÓDIGO: F27-PD-1070
			VERSIÓN: 7
			FECHA: 29-11-2024

Otro	Secretaria de Fomento Económico y Agroambiental	Cooperante	Fortalecer la producción agropecuaria del municipio.	Apoyo técnico
Otro	Comunidad	Beneficiario	Apoyar el fortalecimiento de la gestión productiva del municipio.	Veedurías ciudadanas, apoyo en mano de obra no calificada.

3.3.2 Análisis de los participantes

El Plan de Desarrollo Santander de Quilichao 2024-2027 “QUILICHAO SOMOS TODOS”, en su Pilar 4. Quilichao con inclusión económica se centra en implementar un Plan Agropecuario y Ambiental orientado a las intervenciones integrales para el mejoramiento de las capacidades productivas, organizacionales, acceso a activos y mercados; conducentes a la generación de ingresos sostenibles y rentables de pequeños productores rurales y campesinos.

En la Secretaría de Fomento Económico y Agroambiental se tiene información relacionadas a cultivos afectados por el fenómeno del niño, la niña y fitosanitarios, realizando la visita técnica a pequeños y medianos productores de acuerdo a la información reportada por la oficina de gestión del riesgo de desastres (OGRD) entre marzo y octubre del 2024 e incendios reportados por el Cuerpo de Bomberos Voluntarios del municipio, además de las afectaciones fitosanitarias en los cultivos de yuca y producción apícola que en el mes de marzo del 2024 con el acompañamiento del ICA se realizaron actividades de vigilancia fitosanitaria ante la presencia del gusano cachón.

Se han adelantado reuniones previas con organizaciones de pequeños productores, resguardos indígenas, consejos comunitarios, organizaciones campesinas, ICA, Agrosavia y la Oficina de Gestión del Riesgo municipal en aras de dinamizar las afectaciones por riesgos agropecuarios, que permitan generar estrategias en prevención y atención a desastres ocasionados por fenómenos naturales, teniendo en cuenta los diferentes sistemas productivos prioritarios y potenciales que existen en el territorio.

El municipio de Santander de Quilichao actúa como gestor de satisfacción de las necesidades de la comunidad, razón por la cual es debe dar y velar por la condición adecuada para contribuir a la ejecución de la acción para formular y administrar una estrategia de atención a eventos naturales que afecten la producción agropecuaria, que se ha venido realizado de manera concertada con el Consejo Municipal de Desarrollo Rural, autoridades indígenas, consejos comunitarios, organizaciones de pequeños y medianos productores legalmente constituidas, en proceso de legalización y Juntas de Acción Comunal, a través del cual se vienen atendiendo a productores mediante procesos de asistencia técnica integral para pequeños productores agropecuarios, con enfoque en producción de alimentos para mercados locales, reducción de amenazas a la productividad y soberanía alimentaria a través de la Secretaria de Fomento Económico y agroambiental.

 Alcaldía Municipal	REPÚBLICA DE COLOMBIA DEPARTAMENTO DEL CAUCA MUNICIPIO DE SANTANDER DE QUILICHAO NIT 891.500.269-2	 modelo integrado de planeación y gestión	CÓDIGO: F27-PD-1070
	SECRETARIA DE FOMENTO ECONÓMICO Y AGROAMBIENTAL		VERSIÓN: 7
			DOCUMENTO TÉCNICO

3.4 Población

3.4.1 Población afectada por el problema

Tipo de población *	Personas
Número *	64.175
Fuente de la información *	Secretaría de Fomento Económico y Agroambiental
Localización *	Zona rural

3.4.2 Población objetivo de la intervención

Tipo de población *	Personas
Número *	64.175
Fuente de la información *	Secretaría de Fomento Económico y Agroambiental
Localización *	Zona rural

3.4.3 Características demográficas de la población objetivo

Clasificación	Detalle	Número de personas	Fuente de información
Etaria (Edad)	0 a 14 años	11.683	SFEA
Etaria (Edad)	15 a 19 años	4.178	SFEA
Etaria (Edad)	20 a 59 años	30.579	SFEA
Etaria (Edad)	Mayor de 60 años	7.416	SFEA
Grupos étnicos	Pueblos Indígenas		
Grupos étnicos	Población Afrocolombiana		
Grupos étnicos	Comunidades Afrocolombianas		
Grupos étnicos	Comunidades Raizales		
Grupos étnicos	Pueblo Rom		
Grupos étnicos	Población Mestiza		
Grupos étnicos	Comunidades Negras		
Grupos étnicos	Población Palenquera		
Género	Masculino		
Género	Femenino		
Población Vulnerable	Personas en Reincorporación (Acuerdos de Paz)		
Población Vulnerable	Personas en Reintegración exintegrantes de Grupos Armados Organizados y otros en tránsito a la vida civil		

Población Vulnerable	Desplazados		
Población Vulnerable	Personas con discapacidad		
Población Vulnerable	Víctimas de otros hechos diferentes al desplazamiento		

3.5 Objetivo General y Específicos

3.5.1 Objetivo General e indicadores de seguimiento

Problema central*

Debilidad en el proceso de planeación y coordinación institucional en prevención y atención a fenómenos naturales por riesgos agropecuarios, en el municipio de Santander de Quilichao.

Objetivo general – Propósito*

Mejorar el proceso de planeación y coordinación institucional en prevención y atención a fenómenos naturales por riesgos agropecuarios, en el municipio de Santander de Quilichao.

Objetivos Específicos Directos

- ✓ Aumentar la capacidad institucional en la implementación del plan de prevención y atención a riesgos agropecuarios en el municipio de Santander de Quilichao.

Objetivos Específicos Indirectos

- ✓ Aumentar el apoyo con insumos agropecuarios y equipos agrícolas ante la ocurrencia de eventos por riesgo agropecuarios.

Resultado Esperado

- ✓ Productores fortalecidos afectados por fenómenos naturales

Impacto Esperado

- ✓ Mitigación impactos por fenómenos naturales en riesgos agrícolas

3.5.2 Árbol de objetivos



Tabla 9 Alternativas de solución

NOMBRE DE LA ALTERNATIVA
Alternativa No. 1: mejorar los procesos de gestión de riesgos agropecuarios por fenómenos naturales en el municipio de Santander de Quilichao

4. MÓDULO PREPARACIÓN

4.1 Estudio de necesidades

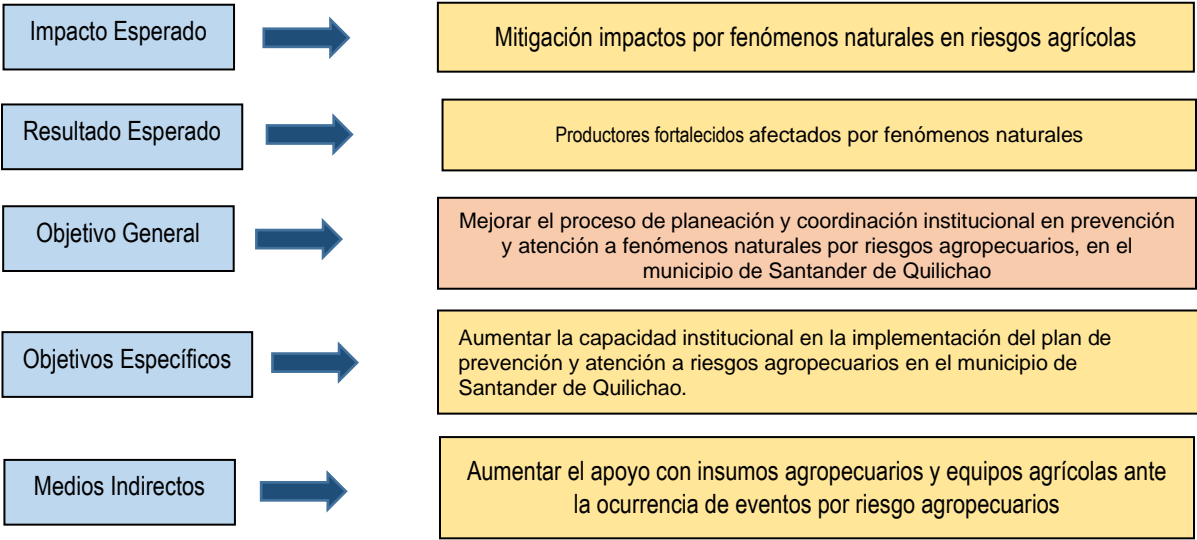
4.1.1 Bien o servicio a entregar o demanda a satisfacer

Tabla 10 Bienes o Servicios

Bien o servicio	Medido a través de	Descripción de la oferta	Descripción de la demanda
Documentos de lineamientos técnicos elaborados	Número	El cumplimiento mediante el desarrollo de acciones de intervención en población afectada y vulnerable de Santander de Quilichao	Suministro de insumos agropecuarios y equipos agrícolas

 Alcaldía Municipal	REPÚBLICA DE COLOMBIA DEPARTAMENTO DEL CAUCA MUNICIPIO DE SANTANDER DE QUILICHAO NIT 891.500.269-2	 modelo integrado de planeación y gestión	CÓDIGO: F27-PD-1070
	SECRETARIA DE FOMENTO ECONÓMICO Y AGROAMBIENTAL		VERSIÓN: 7
			DOCUMENTO TÉCNICO

4.2 Análisis técnico de la alternativa

Fortalecer los procesos de gestión de riesgos agropecuarios en el municipio de Santander de Quilichao, a través de la Secretaría de Fomento Económico y Agroambiental, implementando estrategias que incluyan el suministro de insumos agropecuarios, equipos agrícolas y asistencia técnica. Estas acciones estarán acompañadas por la difusión de conocimiento sobre gestión de riesgos y la articulación interinstitucional para alcanzar las metas conjuntas de la administración municipal.

En este contexto, se prioriza el apoyo a pequeños productores rurales mediante la entrega de insumos y equipos agrícolas como una estrategia clave para fortalecer los cultivos afectados por fenómenos naturales como El Niño, La Niña o eventos fitosanitarios. La gestión eficiente y oportuna de estos recursos resulta fundamental para implementar los instrumentos de prevención y manejo de riesgos agropecuarios, promoviendo la resiliencia y sostenibilidad del sector en el territorio.

4.3 Localización de la alternativa

4.3.1 Localización

Región	Departamento	Municipio	Centro Poblado	Resguardo	Específica
Pacífico	Cauca	Santander de Quilichao	Rural	—	Zona rural

4.4 Cadena de valor

CADENA DE VALOR				
Objetivo específico:	Aumentar la capacidad institucional en la implementación del plan de prevención y atención a riesgos agropecuarios en el municipio de Santander de Quilichao.			
Producto:	1703001 - Documentos de lineamientos técnicos			
Medido a través de:	Número de documentos (MGA) - nuevo instrumento financiero de apoyo para la gestión de riesgos agropecuarios implementados (PDM)			
Meta del producto (vigencia actual):	1 (MGA) – 1 (PDM)			
Costo total del producto:	\$ 66.588.000			
Actividades	Insumo	Costo	Rubro Artículo	Meta PDM
Actividad 1: Entregable - nivel 1 - 1: Documento	Materiales	\$ 50.000.000	2.3.2.02.01.003 - Otros bienes transportables	M079

con la descripción de procesos, métodos y herramientas: Compra de insumos agrícolas necesarios para la recuperación de cultivos afectados por fenómenos naturales.			(excepto productos metálicos, maquinaria y equipo)	
	NO APLICA	\$ -	Elija un elemento.	-
	NO APLICA	\$ -	Elija un elemento.	-
Valor total de la actividad:		\$ 50.000.000		

Actividades	Insumo	Costo	Rubro Artículo	Meta PDM
Actividad 2: Entregable - nivel 1 - 2: Plan de trabajo: Compra de equipos y herramientas agropecuarios necesarios para la recuperación de cultivos afectados por fenómenos naturales.	Maquinaria y Equipo	\$ 16.588.000	2.3.2.02.01.004 - Productos metálicos, maquinaria y equipo	M079
	NO APLICA	\$ -	Elija un elemento.	-
	NO APLICA	\$ -	Elija un elemento.	-
Valor total de la actividad:		\$16.588.000		

4.5 Análisis de riesgos

Tipo de riesgo	Descripción del riesgo	Probabilidad	Impacto	Efectos	Medidas de Mitigación
1. Propósito Objetivo general					
Asociados a fenómenos de origen socio-natural: inundaciones, movimientos en masa, incendios forestales.	Situaciones de fenómenos naturales con frecuencia e intensidad de manera prolongada impiden la ejecución del proyecto.	4. Probable	4. Mayor	No ejecución del proyecto, ni de sus actividades fundamentales.	Suspensión y reprogramación de actividades para el cumplimiento.
2. Componente (Productos)					

	REPÚBLICA DE COLOMBIA DEPARTAMENTO DEL CAUCA MUNICIPIO DE SANTANDER DE QUILICHAO NIT 891.500.269-2 SECRETARIA DE FOMENTO ECONÓMICO Y AGROAMBIENTAL	 modelo integrado de planeación y gestión	CÓDIGO: F27-PD-1070
			VERSIÓN: 7
			FECHA: 29-11-2024

Administrativos	Debido a las operaciones administrativas puede demorarse la ejecución del proyecto	3. Moderado	4. Mayor	No ejecución de las actividades	Armonizar con los actores al interior de la administración.
Administrativos	Debido a temas de índole administrativa ocasionaría la demora en la ejecución de las actividades para este producto	3. Moderado	3. Moderado	El retraso en el desarrollo de las actividades para cumplir con el producto.	Suspensión, o reprogramación de actividades.
3. Actividad					
Asociados a fenómenos de origen socio-natural: inundaciones, incendios forestales	La ocurrencia de eventos naturales podría ocasionar la interrupción de la actividad.	3. Moderado	3. Moderado	Demora en el cumplimiento de las actividades.	Reprogramación de la actividad, o evaluación de otras estrategias para su ejecución.
Asociados a fenómenos de origen socio-natural: inundaciones, incendios forestales	Eventos naturales impiden su ejecución	3. Moderado	4. Mayor	No realización de actividad.	Reprogramación de la actividad

5 MÓDULO PROGRAMACIÓN

5.1 Indicadores de producto

Código y nombre del Producto:	1703001 - Documentos de lineamientos técnicos	Código y nombre del Indicador de producto:	170300108 - Documentos de lineamientos técnicos elaborados
Medido a través de:	Número de documentos (MGA) - nuevo instrumento financiero de apoyo para la gestión de riesgos agropecuarios implementados (PDM)	Unidad de medida del indicador:	Numero
Meta del producto (vigencia actual):	1 (MGA) – 1 (PDM)	Meta del indicador de producto (vigencia actual):	1
Costo total del proyecto:	\$ 66.588.000	Es acumulativo SI/NO	No
		Es principal SI/NO	No

5.2 Cronograma

CRONOGRAMA						MESES (marque con x)											
Producto	Unidad de medida	Cantidad	Actividad	Vigencia	Plazo (meses)	1	2	3	4	5	6	7	8	9	10	11	12
1703001 – Documentos de lineamientos técnicos	Número de documentos (MGA) - nuevo instrumento financiero de apoyo para la gestión de riesgos agropecuarios implementados (PDM)	1	Entregable - nivel 1 - 1: Documento con la descripción de procesos, métodos y herramientas: Compra de insumos agrícolas necesarios para la recuperación de cultivos afectados por fenómenos naturales	2025	3				x	x	x						
			Entregable - nivel 1 - 2: Plan de trabajo: Compra de equipos y herramientas agropecuarios necesarios para la recuperación de cultivos afectados por fenómenos naturales.	2025	3				x	x	x						



EDNA GRIJALBA MONCAYO

Secretaria de Fomento Económico y Agroambiental

Anexos: tres documentos adjuntos.
Redactor(a)/transcriptor(a): Luis Enrique Rivera Molano P.U. SFEA 
Revisó: Edna Grijalba
Sub serie documental: Proyectos